Histoire moderne de la Chine

Emilie Chrusciel

Introduction

L'histoire moderne de la Chine commence avec la fin du régime impérial à savoir les débuts de la République chinoise.

Du crépuscule de l'époque impériale jusqu'à la transformation en République populaire, la Chine a vécu une histoire contemporaine mouvementée.

Entre les guerres avec les puissances européennes au 19ème siècle, la proclamation de la République, la Seconde guerre mondiale, la fondation de la République Populaire ou encore la Révolution Culturelle, la Chine a traversé multiples crises avant de devenir la puissance politique et économique qu'elle est aujourd'hui.

Au début du 19ème siècle, la Chine des Qing est déjà le pays le plus peuplé au monde.

Le pays couvre un large territoire qui inclut :
- des provinces dépendantes,
- des protectorats,
- des états sous dépendance (colonies).

De 1644 à 1911 régna la dernière des dynasties chinoises : celle des Qing (d'origine mandchoue), dont le dernier représentant, Puyi, a été popularisé en Occident en 1987 par le film de Bertolucci (The Last Emperor).

Puyi (1906 – 1967)

Différents facteurs ont contribué à la fin du règne des dynasties.

Des causes internes :

➔ Le pouvoir est corrompu, l'argent des impôts est détourné et n'est pas utilisé pour moderniser les infrastructures.

➔ La Chine s'est refermée sur elle et la présence des étrangers est pratiquement interdite. En conséquence, l'économie chinoise ne connait pratiquement pas la révolution industrielle que va connaitre le Japon (qui, lui, a décidé de s'ouvrir aux pays étrangers).

➔ La Chine connait des périodes de famines : la population se révolte contre le pouvoir central.

Des causes externes :

➔ La révolution industrielle pousse les pays occidentaux à un expansionnisme territorial : la Chine est un pays à coloniser, un gigantesque débouché pour la production industrielle des pays occidentaux.

➔ La puissance militaire des pays occidentaux est de loin très supérieure à celle de la Chine.

Des causes externes :

➔ La révolution industrielle pousse les pays occidentaux à un expansionnisme territorial : la Chine est un pays à coloniser, un gigantesque débouché pour la production industrielle des pays occidentaux.

➔ La puissance militaire des pays occidentaux est de loin très supérieure à celle de la Chine.

Chapitre 1

– La chute des Qing –

1.1. Révoltes et catastrophes naturelles

Nous sommes au 19ème siècle, la Chine est affaiblie par des révoltes et des périodes de disettes dues à des mauvaises récoltes et à des catastrophes naturelles.

Entre 1839 et 1841, le Sichuan connait une terrible famine (de même que le Hunan en 1851).

Le Yangtsé déborde en 1849 et provoque des inondations qui font des milliers de morts.
En 1851 et en 1855, le Fleuve Jaune sort de son lit, noyant des milliers de personnes, et contribuant à provoquer la révolte des Nian.

Des survivants des grandes inondations de 1938 (probablement plus d'un millions de Chinois morts noyés !!)

En 1851, la révolte des Taiping, menée par Hong Xiuquan, rebelle converti à une forme personnelle de christianisme, aboutit à la création dans le sud de la Chine d'une monarchie s'opposant à celle des Qing :

le « Royaume céleste de la Grande paix ».

L'Empire de Chine dut faire appel au Royaume-Uni et à la France pour mater la rébellion, qui ne prit fin qu'en 1864.

Le conflit est particulièrement meurtrier : il fait entre 20 et 30 millions de morts !

Hong Xiuquan

En 1851, la révolte des Taiping, menée par Hong Xiuquan, rebelle converti à une forme personnelle de christianisme, aboutit à la création dans le sud de la Chine d'une monarchie s'opposant à celle des Qing :

le « Royaume céleste de la Grande paix ».

L'Empire de Chine dut faire appel au Royaume-Uni et à la France pour mater la rébellion, qui ne prit fin qu'en 1864.

Le conflit est particulièrement meurtrier : il fait entre 20 et 30 millions de morts !

1.2. La mise en pièces de la Chine par les puissances étrangères

Le commerce avec l'Occident augmente : soie, thé, céramique.

La Chine impose de lourdes restrictions et n'accepte de paiement qu'en argent.

À partir des années 1830, les commerçants européens firent pression sur leurs gouvernements pour obtenir un relâchement des restrictions imposées par le Chine.

Les restrictions font qu’il est très difficile de vendre en Chine, c’est la raison pour laquelle le Royaume Uni décide d’introduire un produit très demandé par les riches Chinois : l’opium.

Les autorités impériales vont luter contre le commerce de l'opium.

L'action du commissaire impérial Lin Zexu (ou Lin Tse-Hou) contre l'importation d'opium entraîna l'envoi d'une armada britannique, qui intervint en Chine et vainquit avec une certaine facilité des troupes chinoises pourtant très supérieures en nombre.

La Chine fut conduite à signer le 29 août 1842 le traité de Nankin, premier d'une série de « traités inégaux » : l'Empire cédait Hong Kong aux Britanniques, tout en concédant l'ouverture de nouveaux ports au commerce international.

Lin Tse-Hou

Guerre de l'opium : Quelques navires militaires britanniques parviennent à détruire avec une grande facilité les bateaux chinois.

Les canons britanniques étaient plus puissants et avaient une portée de tir plus importante.

En 1844, la France et les Etats Unis font signer à la Chine des traités analogues à ceux obtenus par le Royaume-Uni.

De 1856 à 1860 a lieu la seconde guerre de l'opium qui oppose la France et Royaume-Uni contre la Chine.

Pékin est mise à sac par les troupes franco-britanniques.

De nombreuses trésors historiques chinois, d'une rare richesse, ont été volés par les troupes anglaises et françaises.

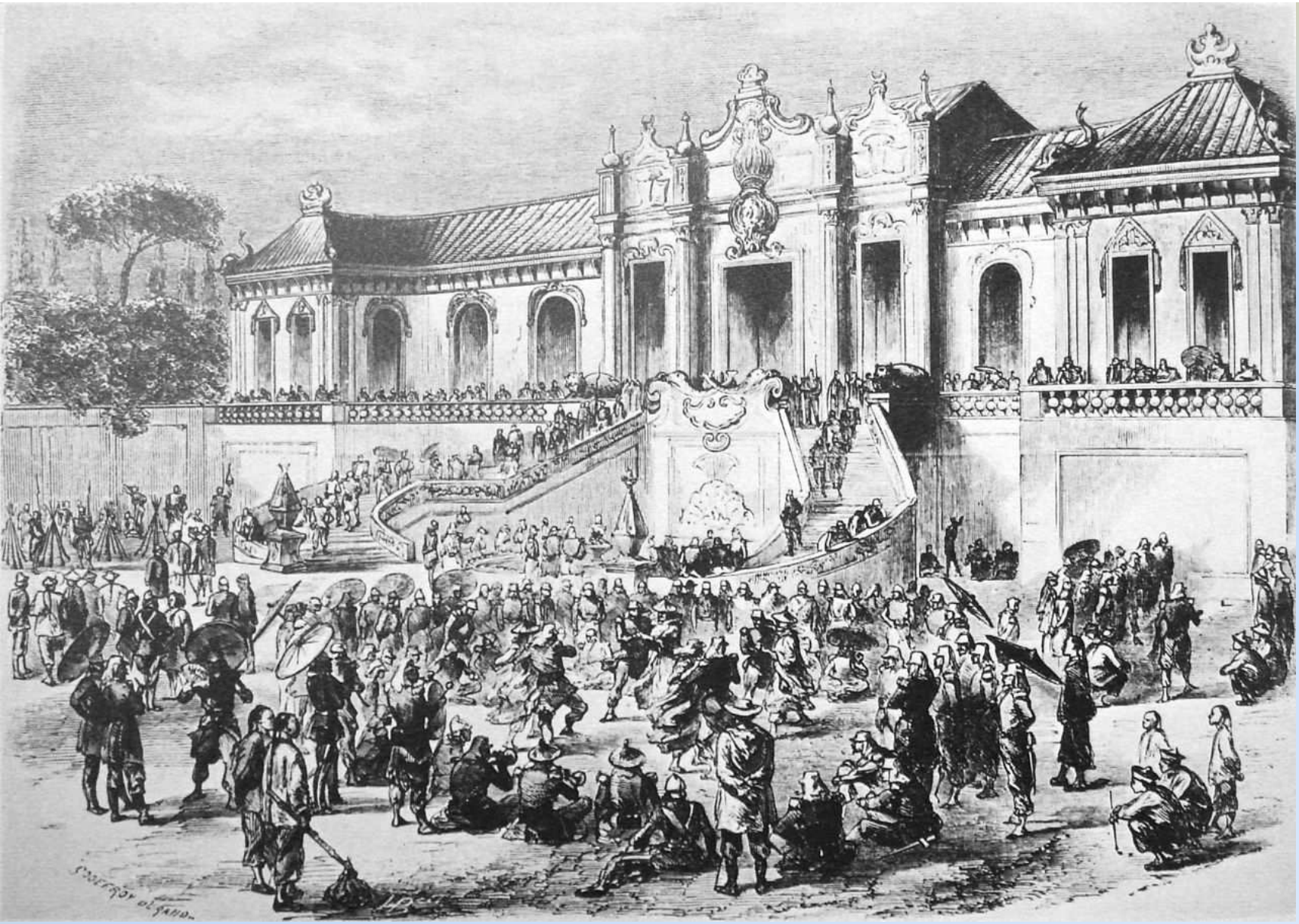

Pillage du palais d'été par les troupes anglo-françaises

Les deux bronzes chinois de la collection Pierre Bergé - Yves Saint Laurent.

Lors de la visite de François Hollande en Chine, François-Henri Pinault, président du groupe PPR, a annoncé la restitution des deux bronzes chinois de la collection Bergé - Saint Laurent, provenant du sac du Palais d'été.

Avril 2013 : la France restitue deux bronzes à la Chine.
Valeur = 32 millions d'euros !

1.3. L’agonie d’une dynastie

En 1875 débute le règne de la régence de Cixi et du règne de Guangxu.

Cixi cherche à rétablir l’autorité de la dynastie en réprimant les insurrections paysannes dans le nord et celles des musulmans dans le Yunan ou dans le Xinjiang.

1884 – 1885 : guerre sino-française. La Chine renonce à sa suzeraineté sur le Tonkin (Vietnam).

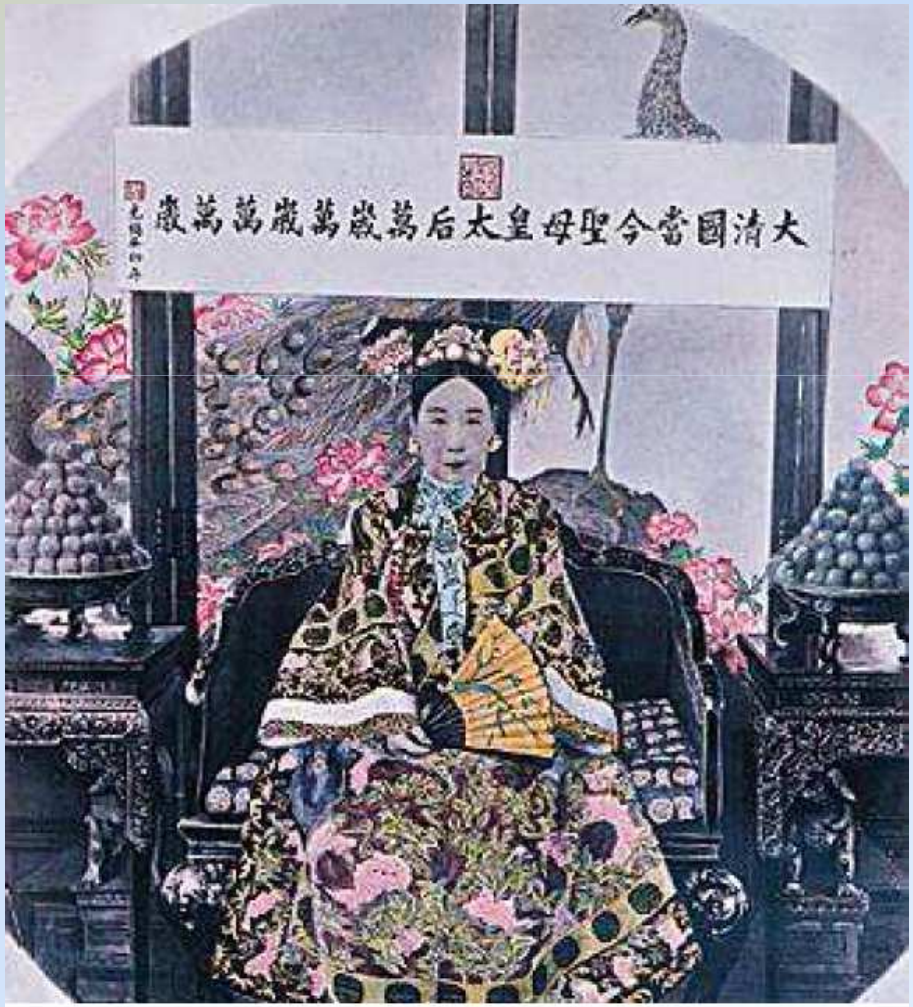

L’impératrice à la fin de sa vie.

« Le gâteau des rois et des empereurs ».
Caricature du Petit Journal (journal populaire de droite) en 1898

Le partage de la Chine par les Occidentaux

1894 à 1895 : Première guerre sino-japonaise, la Chine cède notamment le contrôle sur la Corée et Taïwan.

1896 à 1899 : «La mise en pièce de la Chine» par les puissances étrangères qui se font octroyer des zones minières, des lignes ferroviaires et des zones d'influence.

1899 à 1901 : Révolte des Boxers (55 jours de Pékin), la Chine est accablée par l'alliance des Huit Nations.

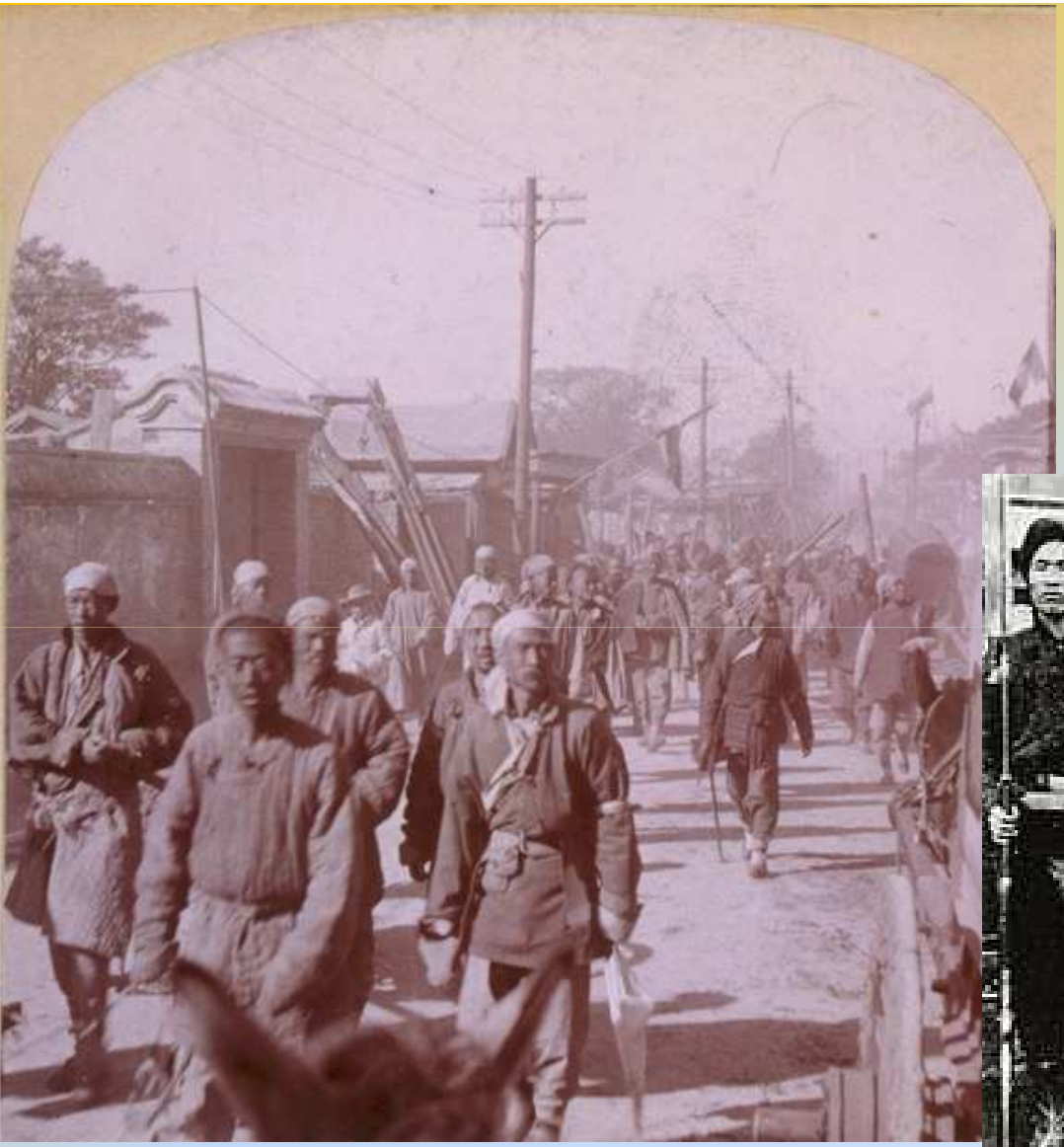

Les boxers :
On remarque leur équipement d'une autre époque et la faiblesse de leur armement : des sabres, des lances, des arcs... mais peu d'armes à feu modernes.

La révolte des Boxers fut fomentée par les « Poings de la justice et de la concorde », société secrète dont le symbole était un poing fermé, d'où le surnom de Boxers donné à ses membres en Occident et qui se déroula en Chine, entre 1899 et 1901.

Ce mouvement, initialement opposé à la fois aux réformes, aux colons étrangers et au pouvoir féodal de la dynastie des Qing fut utilisé par l'impératrice douairière Cixi contre les seuls colons.

A partir du 20 juin 1900, les légations étrangères présentes à Pékin furent assiégées. C'est l'épisode des « 55 jours de Pékin », qui se termina par la victoire des huit nations alliées contre la Chine : Autriche-Hongrie, France, Allemagne, Italie, Japon, Russie, Royaume-Uni et États-Unis.

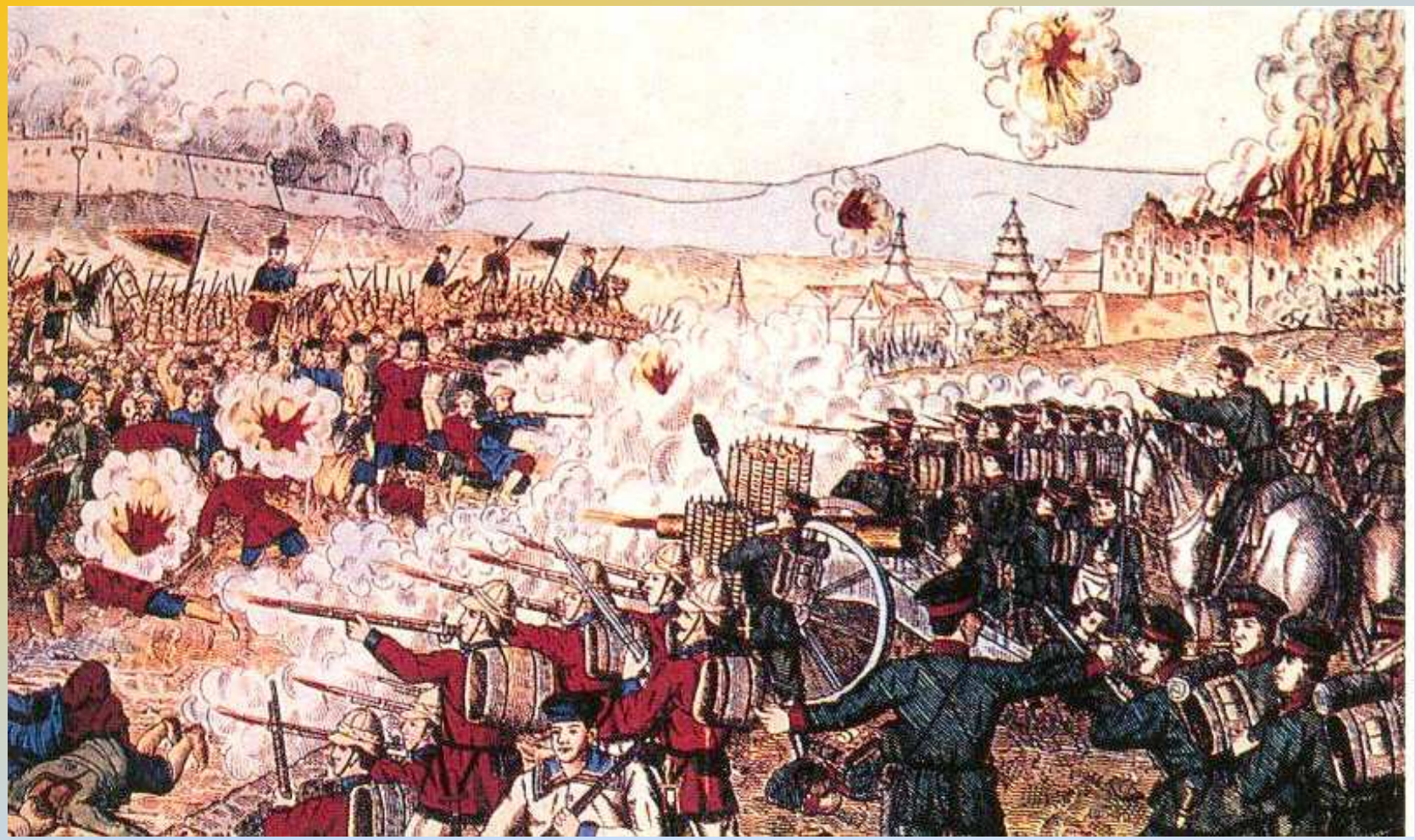

Les 55 jours de Pékin : un combat inégal entre des soldats occidentaux bien entraînés, bien équipés...et des hommes ayant un armement dépassé.

La répression sous l'œil des soldats occidentaux.

Dessin de Hermann-Paul, Le Cri de Paris n° 1900, 7 10 1899

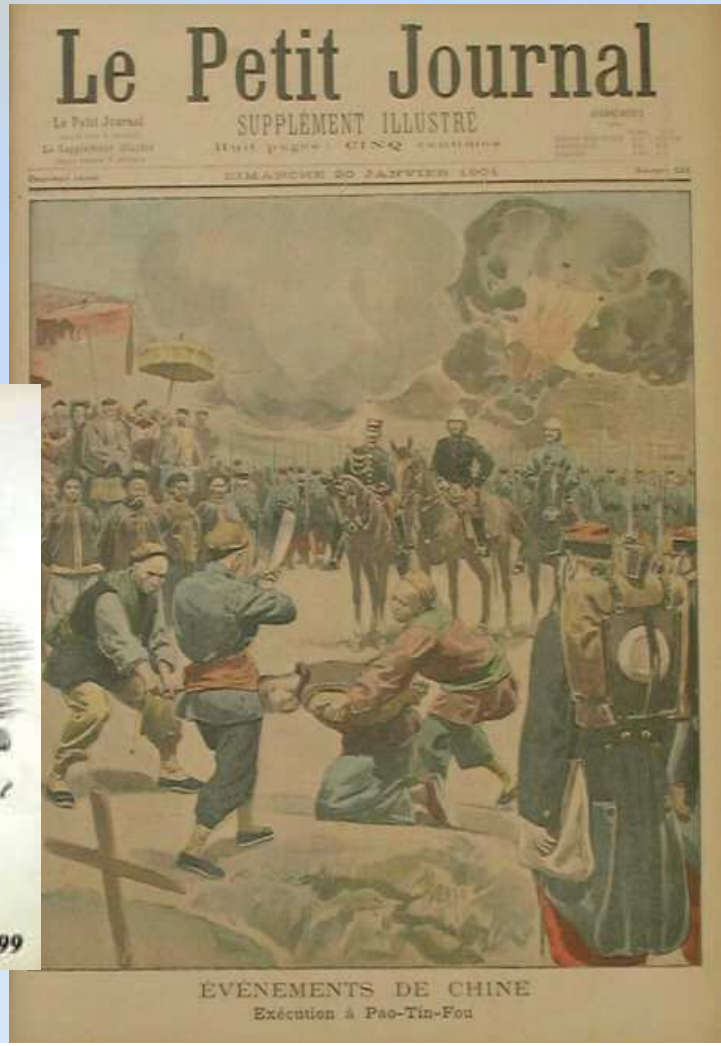

1905 : fondation du Tong Meng Hui à Tokyo par Sun Yixian (Sun Yat Sen). Il s’agit de l’ancêtre du Kuomintang (Guomindang), le parti nationaliste républicain.

1908 : mort de Cixi, l’impératrice douairière. Le jeune enfant Puyi accède au pouvoir. Il sera le Dernier Empereur qu’ait connu le pays.

1912 : proclamation de la République de Chine le 1er janvier à Nanjing, Sun Yat Sen devient président provisoire. Le 12 janvier, le dernier empereur mandchou, Puyi, abdique.

1913 : le Tibet déclare son indépendance. Le général Yuan Shi-Kai, soutenu par un consortium occidental, établit un régime dictatorial.

Chapitre 2

– La République –

2.1. Des débuts difficiles

En 1911, Sun Yat Sen, à la tête du Kuomintang (KMT) ou Guomingdang (GMD), parvient à soulever la Chine du Sud et à rallier une partie de l'armée, des élites progressistes bourgeoises et des provinces.

La première république - République de Nanjing - est proclamée en 1912, l'empereur abdique et Sun Yat Sen est élu président.
Sun est contraint de partager le pouvoir avec le «président» Yuan Shikai qui vise à restaurer l'empire à son profit.

En 1913, face à la désorganisation de l’état chinois, le Tibet déclare son indépendance. C’est la raison pour laquelle, moins de 40 ans plus tard, la Chine communiste voudra retrouver l’intégrité de son territoire.

Le général Yuan Shi-Kai, soutenu par un consortium occidental, établit un régime dictatorial.

Il s’oppose à Sun Yat Sen qui préfère « faire avec » plutôt que de s’opposer frontalement à Yuan Shi-Kai.

Dollar chinois frappé à l’effigie de Yuan Shi-Kai.

Yuán Shìkǎi ou Yuan She-k'ai est né le 16 septembre 1859 et mort le 6 juin 1916.
C’est un militaire et un officiel de la dynastie Qing et du début de la République de Chine.

Il a servi à la fois la cour impériale des Qing et la république.

Il s'est auto-proclamé empereur Hongxian en 1915...
C’était un dictateur.

1921 : création du Parti communiste chinois à Shanghai par 13 personnes dont Mao Zedong.

1925 : Sun Yat Sen, qui a commencé à réunifier le pays, meurt le 12 mars. Tchang Kaï Chek (Jiang Jieshi) prend la tête du Kuomintang.

Tchang Kaï Chek

Mao en 1927

Sun Yat Sen est un personnage politique très respecté en Chine. Il est considéré comme le père de la République Chinoise.

Son corps, qui est conservé comme celui de Lénine, repose dans un Mausolée à Nanjing

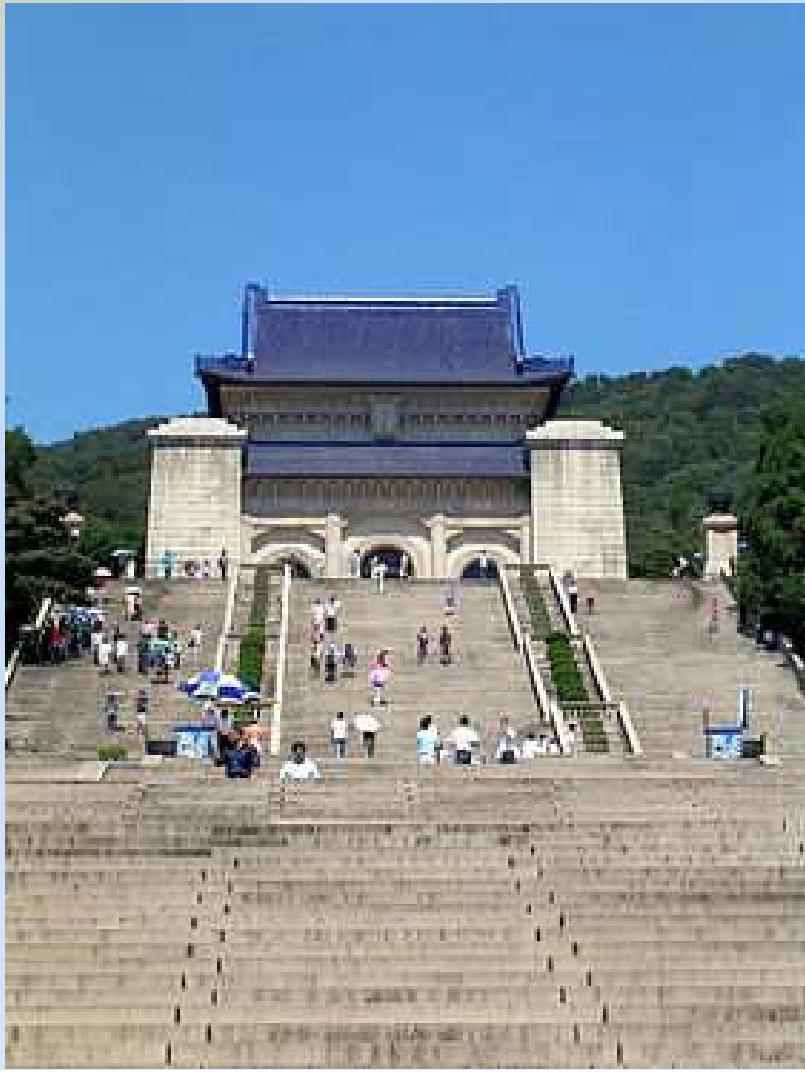

De 1916 à 1927, la Chine traverse une période de troubles appelée «les Seigneurs de la guerre».

Le nord du pays tombe sous la coupe des « seigneurs de guerre » qui sont des potentats locaux, souvent anciens dignitaires militaires ou politiques provinciaux de l'époque impériale.

1926 à 1927 : «l’Expédition du nord» par laquelle le Kuomintang, associé au PCC, renverse la majeure partie des seigneurs de guerre.

Duan Qirui,
chef de la clique de l'Anhui.

Wu Peifu,
un chef de la clique du Zhili.

Feng Yuxiang,
chef du Guominjun.

Yan Xishan,
chef de la clique du Shanxi.

Quelques chefs de guerre...

1927 : le Kuomintang rompt en avril avec les communistes. S’ensuivent des répressions sanglantes à Shanghai (avril) et Canton (décembre).
En août, une autre insurrection donne naissance à l’Armée Rouge.

Le Massacre de Shanghaï est l'un des principaux évènements qui signèrent en 1927 la rupture entre le Kuomintang et le Parti communiste chinois, et marquèrent le début de la Guerre civile chinoise.

Par cette attaque contre ses alliés communistes, la faction du Kuomintang dirigée par Tchang Kaï-chek entendait purger le parti de ses éléments gauchistes et empêcher toute prise de pouvoir par les communistes en République de Chine.

1928 : le Kuomintang a achevé la réunification, Tchang Kaï Chek est le président, Nanjing est la capitale

1931 : en novembre, Mao Zedong proclame la République Soviétique de Chine dans le Jiangxi.

1932 : les Japonais, qui occupent la Mandchourie, y créent le protectorat du Manzhouguo (le Pays des Manchous), indépendant de la Chine. Pu Yi, le dernier empereur de Chine, devient le dirigeant fantoche de cet état.

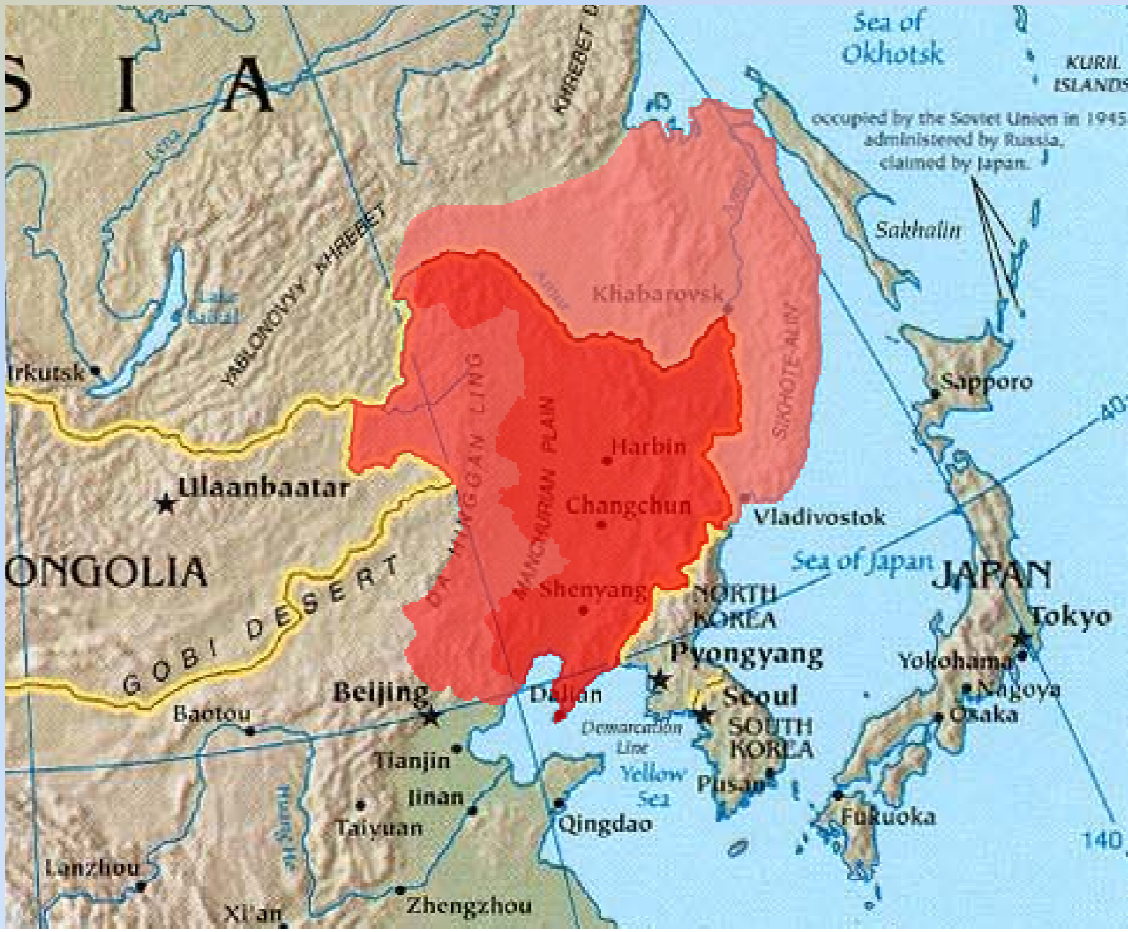

Puyi, Empereur du Mandchoukouo

1932 à 1934 : campagne militaire du Kuomintang pour anéantir les communistes. A la même période, les Japonais gagnent du terrain au nord de la Chine et se rapprochent de Pékin.

Octobre 1934 à octobre 1935 : La Longue Marche, les Communistes sont chassés par le Kuomintang et se réfugient dans la province du Shaanxi.

C'est durant cette marche que Mao Zedong s'affirme comme le chef des communistes chinois.

Commencée le 15 octobre 1934, la Longue Marche prit fin le 19 octobre 1935 et coûta la vie à plus de 90 000 hommes rien qu'au sein des troupes communistes.

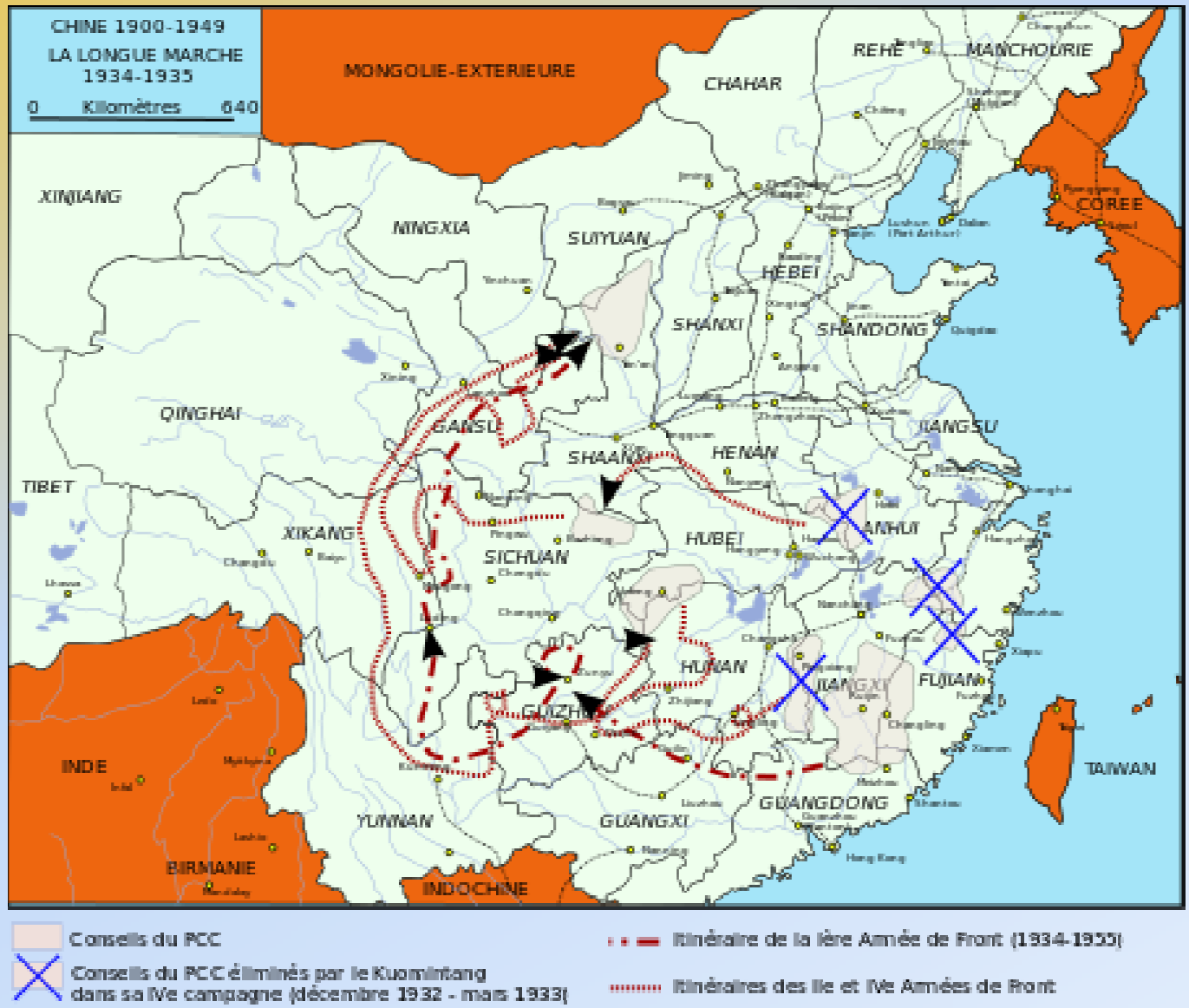

2.2. L’emprise japonaise et la seconde guerre mondiale

Depuis les années 30, le Japon considère la Chine comme une terre à coloniser.
La politique japonaise vis-à-vis de la Chine fut empreinte d’une grande brutalité.

On peut faire un parallèle entre la politique raciste antisémite des nazis pendant la seconde guerre mondiale et celle de Japon impériale avec la Chine.

De nombreux crimes de guerre ont été commis par l’armée impériale japonaise au nom de la suprématie de la race japonaise.

La seconde guerre entre la Chine et le Japon dura de juillet 1937 à septembre 1945.

Elle commença avec l'invasion de la Chine de l'est par les armées impériales japonaises.

L'attaque japonaise provoqua une trêve dans la guerre civile qui opposait depuis dix ans le Guomindang et le Parti communiste chinois.

Le conflit sino-japonais, particulièrement meurtrier, eut de lourdes conséquences sur l'histoire de la Chine et sur les équilibres géopolitiques de la région dans les décennies suivantes.

Dans les premiers temps de l’invasion, les succès de l’armée impériale furent spectaculaires et rapides. Le Japon estimait qu’il ne lui faudrait que quelques mois pour venir à bout de la Chine.

Le 13 août 1937, l’armée du Japon entre dans Pékin.

Mais à partir de 1938, le conflit s’enlise. L’armée japonaise n’a pas les moyens logistiques pour gagner.

Après leurs succès initiaux, et bien que leur domination militaire ne soit pas remise en question, les Japonais ne parvinrent pas comme ils l'espéraient à mettre un terme au conflit.

En 1938, la bataille de Wuhan dura quatre mois, les Japonais échouant finalement dans leur objectif d'anéantissement du gros des troupes chinoises.

Mais ce qui marqua ce conflit, ce fut la brutalité des méthodes employées par les Japonais pour administrer la Chine.

Zones occupées par l'Empire du Japon en 1940 (en rose)

2.3. Les atrocités de l’armée impériale japonaise

Dès juillet 1937, l'empereur autorisa l'utilisation de gaz toxiques contre les soldats et civils chinois.

Les armes chimiques furent notamment autorisées à 375 reprises à l'automne 1938 lors de l'invasion de Wuhan, puis en 1939 à Guangzhou et en 1943 lors de la bataille de Changde.

La fameuse unité 731 de Shiro Ishii avait participé en 1941 et 1942 à des opérations par lesquelles des puces contaminées par la peste avaient été larguées au-dessus de la région de Changde, y causant des épidémies.

Shiro Ishii, le maître d'œuvre des unités de recherche bactériologiques. Il a pu bénéficier de l'impunité accordée par les USA en échange de données récoltées par l'unité 731.

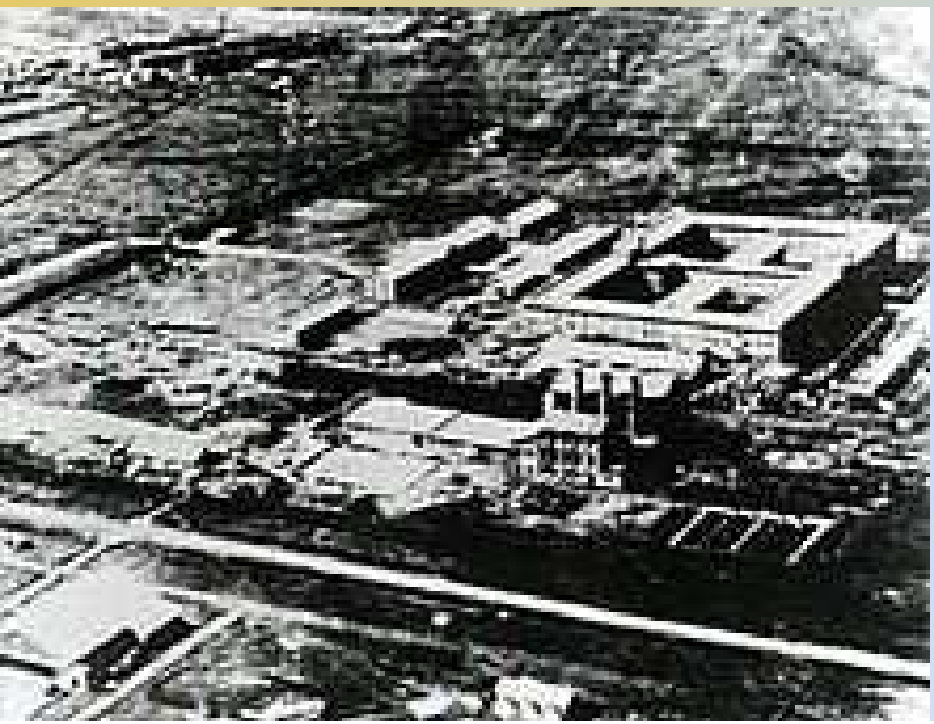

L'unité 731.

Le massacre de Nanjing, également appelé Sac de Nanjing ou Viol de Nanjing, a eu lieu à partir de décembre 1937, après la bataille de Nanjing. Pendant les six semaines que dure le massacre, des centaines de milliers de civils et de soldats désarmés sont assassinés et entre 20 000 et 80 000 femmes et enfants sont violés par les soldats de l'armée impériale japonaise.

Profanation du corps d’une femme chinoise violée

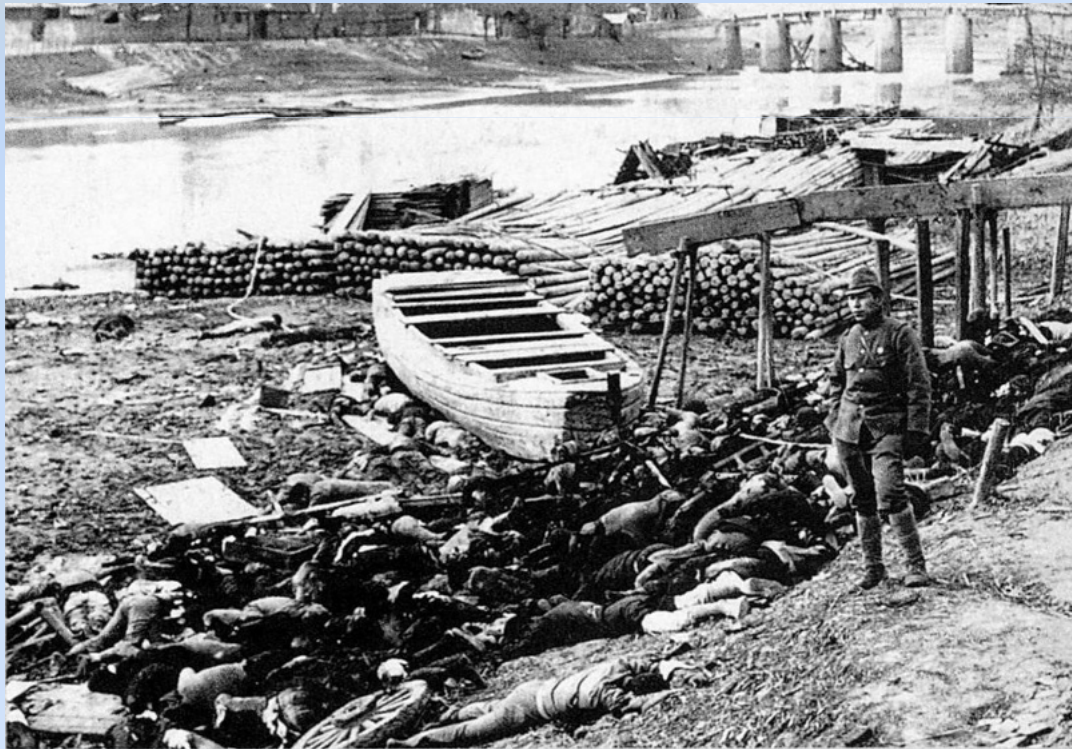

Un des articles sur le « Concours de décapitation de 100 personnes » publié dans le Tokyo Nichi Nichi Shimbun. On peut lire : « Incroyable record (dans le concours de décapitation de 100 personnes) - Mukai 106 - 105 Noda. Deux lieutenants font une manche supplémentaire».

百人斬り超記錄

向井106—105野田

兩少尉さらに延長戰

【紫金山麓にて十二日淺海、鈴木兩特派員發】「百人斬り競爭」の兩少尉はとうとう最後まで決着せず十日の紫金山攻撃のさいに百人斬百五とゝムレコードを作つて十日正午兩少尉はさすがに疲労こばれした日本刀を片手に對面した

野田「おいおれは百五だ」向井「おれは百六だ」野田「向井、おれは百六だ」向井「野田、おれは百五だ」兩少尉はアハ〳〵と顔見合せてにつこれ笑さに百人斬つたかこ

「百人斬り競爭」の兩將校 (右)野田毅少尉 (左)向井敏明少尉

On estime que la guerre sino-japonaise fit plus de 20 millions de victimes chinoises, dont majoritairement des civiles.

Très peu d'officiers japonais ont été condamnés par la justice car, après la seconde guerre mondiale, le Japon était devenu l'allié des USA contre l'Union soviétique puis contre la Chine communiste.

De nos jours encore, de nombreux Japonais vivent dans l'ignorance des massacres perpétrés par l'armée japonaise en Chine.

Chapitre 3

– Naissance de la République Populaire de Chine –

3.1. La chute du Kuomintang

1945 : capitulation du Japon, Staline reconnaît le gouvernement nationaliste chinois, qui fait partie des membres fondateurs de l'ONU.

1946 : négociations entre le Kuomintang et le PCC sous la supervision des Etats-Unis.

1947 : reprise de la guerre civile entre les nationalistes du Kuomintang et les communistes. Ces derniers lancent la réforme agraire dans les territoires qu'ils contrôlent.

1948 : défaite du Kuomintang en Manchourie et notamment à Shenyang (Moukden).

1949 : en janvier, les Communistes occupent la majeure partie du pays et entrent dans Pékin.

1er octobre 1949 : fondation de la République Populaire de Chine par Mao Zedong. Ce dernier est président du PCC, président de l'Etat, président de la commission des affaires militaires du Comité Central.

En décembre 1949, Tchang Kai Chek déplace son gouvernement à Taipei, devenue capitale de fait de République de Chine (Taïwan), où il reprend de manière officielle ses fonctions de président, le 1er mars 1950.

Localisation de l’ile de Taiwan.

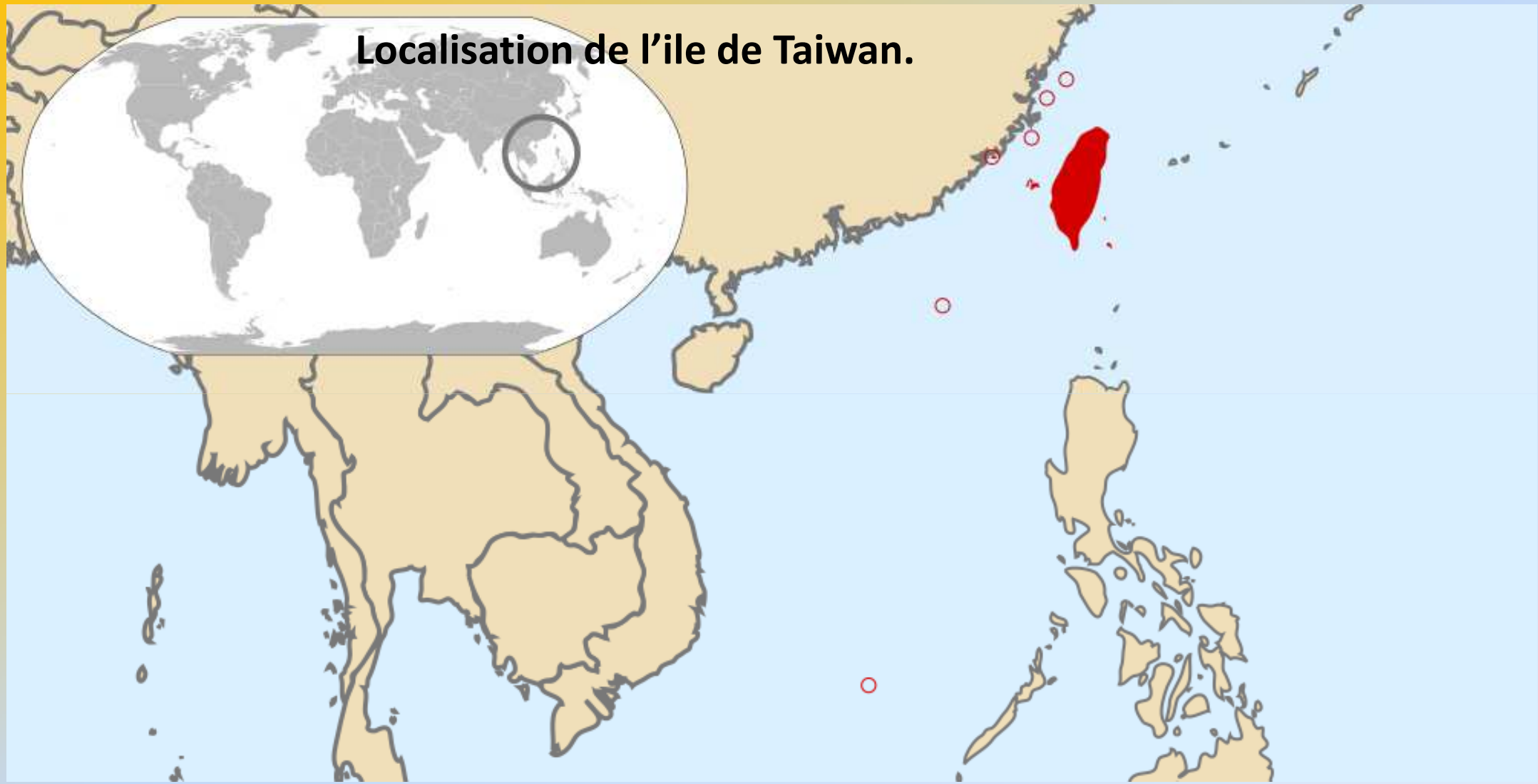

Si, au début, Tchang Kai Chek n’est pas reconnu par les pays occidentaux, il s‘impose à nouveau comme un allié de poids des USA au moment de la Guerre de Corée et des risques d'extensions de la menace communiste en Asie.

Chiang Kaï-chek reste à la tête de la "République de Chine" à Taïwan jusqu'à sa mort en 1975.
En théorie démocratique, son gouvernement demeure autoritaire, basé sur un système de parti unique et de loi martiale.

En 1978, son fils Tchang Ching-kuo devient à son tour Président de la République, et donne le coup d'envoi de la démocratisation du régime.

3.2. Les débuts de la république populaire de Chine – les années Mao

Le 1er octobre 1949,
Mao Zedong a proclamé
la fondation de la République
Populaire de Chine sur la place
Tiananmen.

A Pékin, il déclare :
« Les Chinois se sont levés ».

14 février 1950 : traité d’amitié sino-soviétique.

1950 : Lois sur le mariage et la réforme agraire. Entrée des troupes chinoises au Tibet, sur lequel la Chine affirme sa souveraineté.
Envoi de troupes en Corée.
Soutien de la Chine envers le Viet-Minh dans la guerre d’Indochine contre la France.

1953 : Armistice entre les deux Corées. Le prestige de la Chine est grandit par son rôle dans le conflit.

1949 à 1954 : Mise en place du pouvoir communiste

Mao devient rapidement l’homme fort de la Chine, il est le guide : le grand timonier.

Les principaux hommes forts de la Chine après 1949 :

Mao Zedong – premier président de la RPC de 1954 à 1959

Zhou Enlai – 1er premier ministre de Chine, il parvint à survivre aux différentes purges. Il était partisan de la coexistence Pacifique avec l'Occident.

Deng Xiaoping – secrétaire général du PCC de 1956 à 1967 puis n° 1 de la RPC de 1978 à 1992.

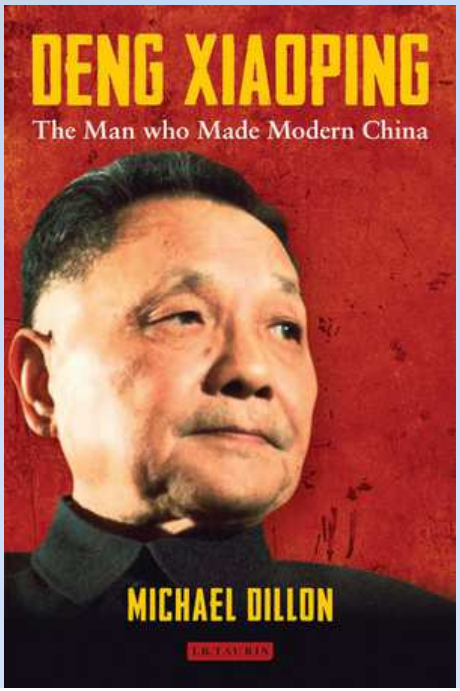

Liu Shaoqi – président de la RPC d’avril 1959 à octobre 1968

Il s'oppose à Mao Zedong à l'issue de la catastrophe du Grand Bond en avant. Renversé et arrêté lors de la Révolution culturelle, il meurt en 1969.

Il sera réhabilité en 1980 par Deng Xiaoping.

Jiang Qing – (1914-1991), elle Elle fut la 4ème et dernière épouse de Mao Zedong et joua un rôle politique majeur durant la révolution Culturelle. Elle se suicida en prison.

Septembre 1954 : première constitution adoptée par l'Assemblée Nationale Populaire. L'idéologie maoïste est au dessus de tout.

1954 : présence à la conférence de Génève (représentation par Zhou Enlai) qui met un terme à la guerre d'Indochine.

1955 : participation à la conférence de Bandoung. Mao Zedong veut accélérer la collectivisation des terres.

1956 : Deng Xiaoping devient secrétaire général du Comité Central

1957 : Campagne des Cent Fleurs encourageant la « diversité d'opinions ». L'idéologie communiste sera à nouveau imposée comme la seule viable. Répression contre les opposants.

草原上的愛國增產運動

在蘇聯偉大的援助下，我們將盡最大的努力，逐步地實現國家工業化！

朝鮮人民軍中國人民志願軍勝利萬歲！

1958 : Fondation des communes populaires et lancement du «Grand Bond en avant» par Mao Zedong. Il s'agira d'un énorme désastre entraînant la mort de plusieurs dizaines de millions de personnes via la famine et la malnutrition.

1960 : La Chine prend ses distances avec l'URSS, qui a au préalable suspendu son aide.

1964 : la France est le premier pays occidental à reconnaître la République Populaire de Chine. Premier essai atomique chinois.
La simplification des caractères chinois est adoptée et appliquée en Chine continentale.

1966 : Début de la Révolution Culturelle lancée par Mao pour abattre ses opposants.

Les «Gardes Rouges» défendent les idéaux communistes et s'attaquent aux réformistes du Parti. Une grande partie du patrimoine culturel et intellectuel est détruite, les élites et les modérés sont pris pour cible.

1968 : Fin de la Révolution Culturelle sur l'intervention de l'armée. Mao Zedong a réussi à reprendre le contrôle du pouvoir.

La Révolution Culturelle fit probablement plusieurs millions de morts en Chine...mais il n'existe aucun chiffre officiel pour faire le décompte.

1971 : La République Populaire de Chine remplace la République de Chine (Taïwan depuis 1949) au Conseil de Sécurité des Nations Unies.

1972 : Politique de limitation des naissances à 2 enfants par couple. Le président des Etats-Unis, Ronald Nixon, se rend à Pékin.

1973 : Retour de Deng Xiaoping au Comité Central.

Nixon en Chine : la fin des hostilités en la RPC et les USA.

1975 : Zhou Enlai lance les 4 modernisations (armée, science, agriculture et industrie) et une nouvelle constitution est adoptée par l'Assemblée Nationale Populaire.

8 janvier 1976 : Mort de Zhou Enlai.

6 avril 1976 : Mort de Mao Zedong.
Hua Guofeng prend la tête du Parti
et du gouvernement.

1977 : Retour de Deng Xiaoping au pouvoir qui va lancer les réformes économiques, proclamation officielle de la fin de la Révolution Culturelle lors du 19ème Congrès du Parti.

Chapitre 4

– La Chine s’est réveillé –

Dans un premier temps, Deng Xiaoping doit écarter Hua Guofeng, l'héritier désigné de Mao.
Le 22 juillet 1977, lors du 10ème Congrès du Comité central du Parti communiste, Deng revient au gouvernement, assumant les charges de vice-Premier ministre, vice-président du Bureau politique du Comité central, vice-Président de la Commission militaire et chef de l'Armée populaire de libération.
Il a alors les pleins pouvoirs et peut mettre en œuvre un grand nombre de réformes économiques et politiques :

Libéralisation de l'économie,
Création de zones économiques spéciales (Shenzhen),
Ouverture de la Chine sur le monde,
Accueil bienveillant des investissements étrangers, etc...

La Chine connait alors une croissance économique à 2 chiffres pendant plus de 30 ans.

En 30 ans, la Chine devient la 2nde puissance Économique mondiale derrière les USA.
Le PIB de la Chine = 11 000 milliards $US, soit 5 fois le PIB de la Russie.

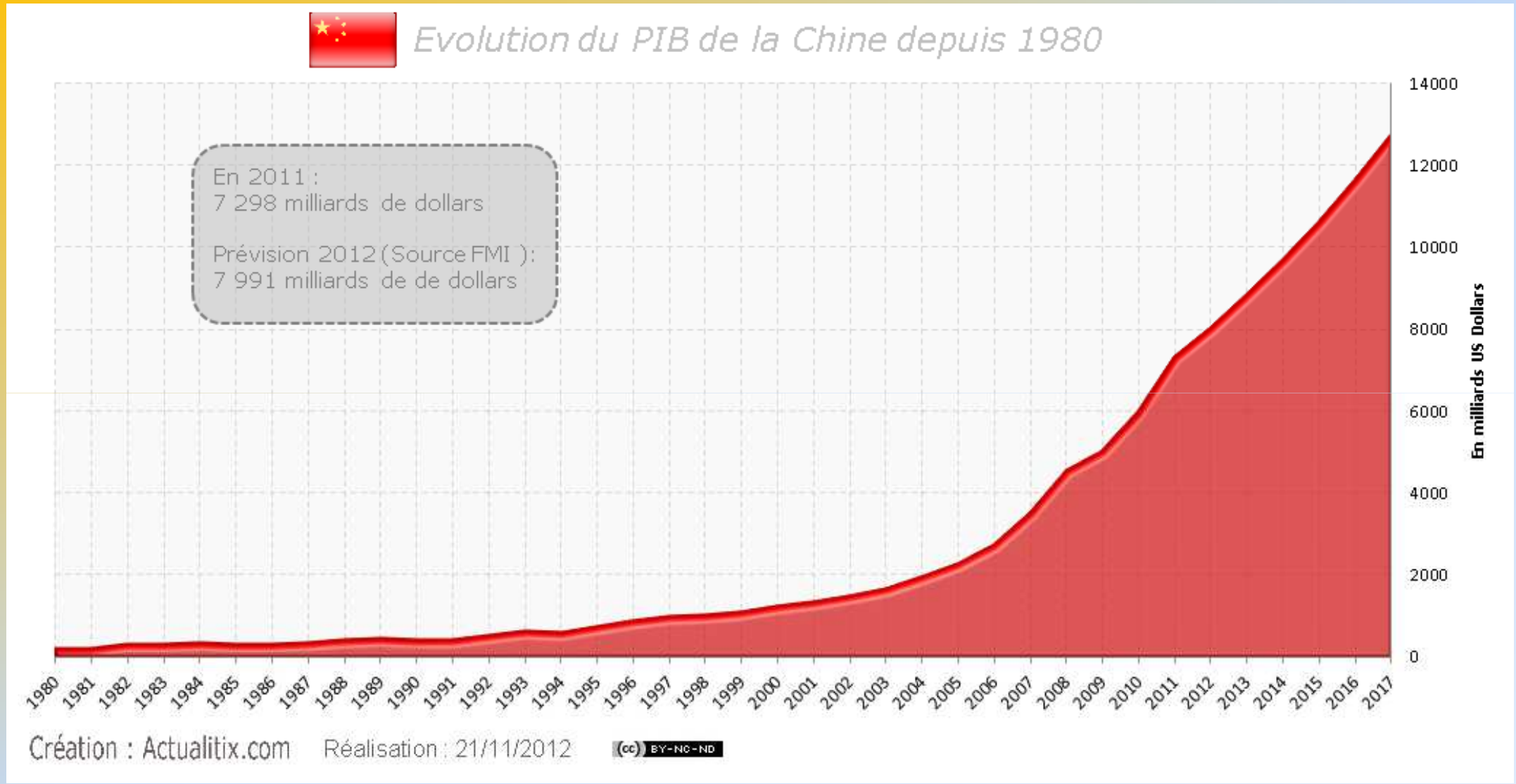
Evolution du PIB de la Chine depuis 1980
En 2011 :
7 298 milliards de dollars
Prévision 2012 (Source FMI):
7 991 milliards de de dollars
En milliards US Dollars
0
2000
4000
6000
8000
10000
12000
14000
1980 1981 1982 1983 1984 1985 1986 1987 1988 1989 1990 1991 1992 1993 1994 1995 1996 1997 1998 1999 2000 2001 2002 2003 2004 2005 2006 2007 2008 2009 2010 2011 2012 2013 2014 2015 2016 2017
Création : Actualitix.com
Réalisation : 21/11/2012
(cc) BY-NC-ND

Mais ces progrès économiques ne sont pas fait sans mal :

Révoltes de la place Tian’anmen en 1989 : des étudiants demandent plus de liberté

De nombreux scandales alimentaires, des problèmes de corruption...**mais aussi de grandes réussites comme les Jeux Olympiques de Pékin en 2008 !**

福娃贝贝
Beibei
福娃晶晶
Jingjing
福娃欢欢
Huanhuan
福娃迎迎
Yingying
福娃妮妮
Nini

Le « retour de Hong Kong et de Macao à la mère patrie » montre que la Chine a su retrouver son intégrité territoriale pacifiquement.

1er juillet 1997 : Rétrocession de Hongkong à la Chine par le Royaume-Uni.

1999 : Macao redevient chinois suite à la rétrocession par le Portugal.

2001 : Entrée de la Chine dans l'Organisation Mondiale du Commerce.

La Chine est devenue l’atelier du monde et elle paie cela à un prix fort :

➲La pollution !

L’écologie devient une préoccupation majeure pour les Chinois.

Merci de votre attention !